

แผนการติดตามโครงการพัฒนาและโครงการ ปีงบประมาณ พ.ศ. 2569

ปีงบประมาณ พ.ศ. 2569 สำนักงานบริหารหนี้สาธารณะ (สบน.) ติดตามการเบิกจ่ายเงินโครงการลงทุนภาครัฐที่เป็นโครงการเงินกู้ที่ คณะรัฐมนตรีอนุมัติและอยู่ระหว่างดำเนินโครงการ (Ongoing Projects) จำนวน 113 โครงการ จาก 21 หน่วยงาน วงเงินลงทุนรวม 2,483,144 ลบ. โดย ณ สิ้นเดือนธันวาคม 2568 มีผลการเบิกจ่ายสะสม 1,183,830 ลบ. คิดเป็นร้อยละ 48 ของกรอบวงเงินตามมติ ครม.

กรอบวงเงินลงทุนตาม มติ ครม. รวม 2,483,144 ล้านบาท



เบิกจ่ายสะสม ณ สิ้นเดือนธันวาคม 2568 1,183,830 ล้านบาท

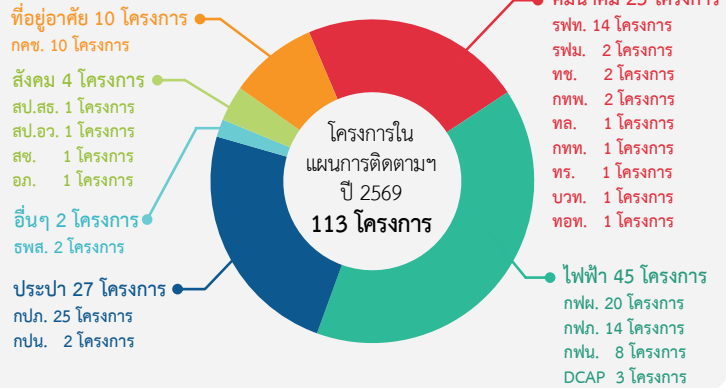

ความเคลื่อนไหวโครงการลงทุนภาครัฐ ประจำเดือนธันวาคม 2568

โครงการพัฒนาระบบบริการสาธารณสุข (สป.สธ.) เมื่อวันที่ 12 ธ.ค. 68 คณะผู้แทนฝ่ายไทย ประกอบด้วย สบน. สำนักงานอัยการสูงสุด สำนักงานคณะกรรมการกฤษฎีกา และ สป.สธ. ได้เจรจาสัญญาเงินกู้กับผู้แทนธนาคารพัฒนาเอเชีย (Asian Development Bank : ADB) เพื่อเตรียมความพร้อมสำหรับการลงนามในสัญญาเงินกู้เพื่อสนับสนุนการดำเนินโครงการต่อไป



กฟผ. ในการประชุม “ทิศทางโลก ทิศทางไทย : Global Dynamics and Thailand’s Future” ประกาศเร่งเป้าหมาย Carbon Neutrality โดยเร่งรัดการดำเนินโครงการ “โรงไฟฟ้าพลังงานแสงอาทิตย์ทุ่นลอยน้ำ” (Floating Solar Project) ซึ่งปัจจุบันมีโครงการที่เขื่อนสิรินธรถือเป็นโครงการที่ใหญ่ที่สุด และ กฟผ. มีแผนที่จะขยายโมเดลนี้ไปยังเขื่อนอื่น ๆ ทั่วประเทศ เช่น เขื่อนภูมิพล เขื่อนวชิราลงกรณ และเขื่อนศรีนครินทร์ เพื่อเพิ่มสัดส่วนพลังงานหมุนเวียนในระบบ



โครงการพัฒนาพื้นที่ส่วนขยายศูนย์ราชการเฉลิมพระเกียรติ 80 พรรษา 5 ธันวาคม 2550 พื้นที่โซน C (ธพส.) เมื่อวันที่ 14 ธ.ค. 68 ธพส. จัดงาน Grand Opening: “City of Green Lifestyles” เปิดสวนทางเชื่อมอาคาร B-C ซึ่งเป็นพื้นที่สาธารณะที่ประชาชนสามารถใช้งานได้จริง ทั้งเป็นทางเดินเชื่อมต่อ ลานกิจกรรม และพื้นที่พักผ่อน สอดคล้องกับแนวคิดเมืองที่เดินได้ เมืองที่หายใจได้ และเมืองที่ทุกคนเข้าถึงพื้นที่สีเขียวอย่างเท่าเทียม



แผนและผลการเบิกจ่ายเงินโครงการลงทุนภาครัฐ พ.ศ. 2569

ณ สิ้นเดือนธันวาคม 2568

- **แผนการเบิกจ่ายปีงบประมาณ พ.ศ. 2569** 184,457 ล้านบาท
- **แผนการเบิกจ่ายเดือน ต.ค. - ธ.ค. 68** 38,533 ล้านบาท
- **ผลการเบิกจ่ายเดือน ต.ค. - ธ.ค. 68** 32,112 ล้านบาท

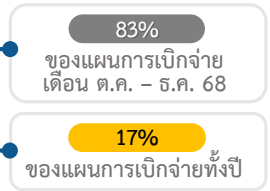

แผนและผลการเบิกจ่ายเงิน จำแนกรายเดือน

หน่วย: ลบ.

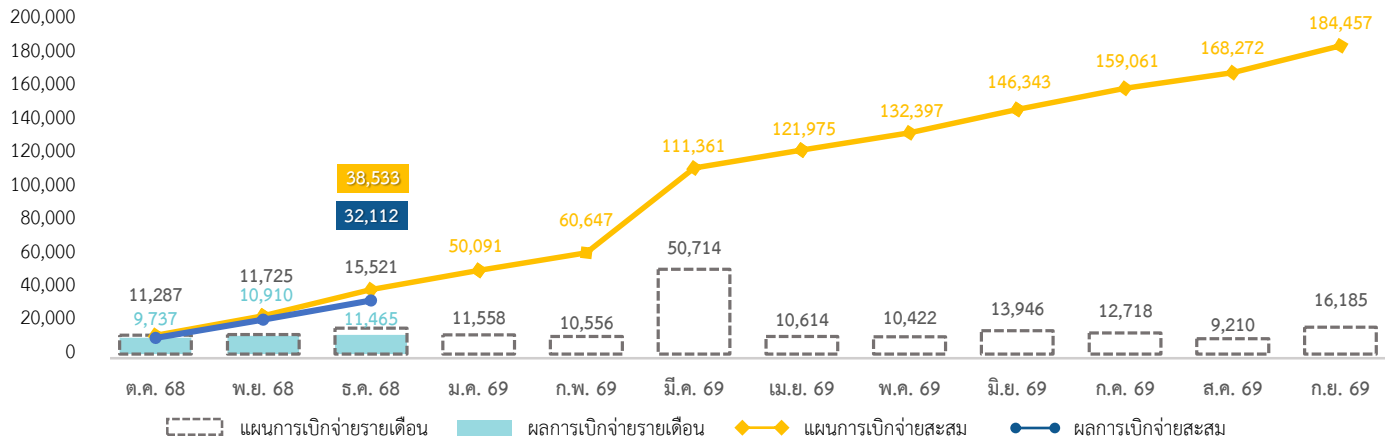

Legend: [Dashed Box] แผนการเบิกจ่ายรายเดือน, [Solid Box] ผลการเบิกจ่ายรายเดือน, [Yellow Diamond] แผนการเบิกจ่ายสะสม, [Blue Circle] ผลการเบิกจ่ายสะสม

แผนและผลการเบิกจ่ายเงิน จำแนกตามแหล่งเงิน

LOAN เงินกู้ มีแผนการเบิกจ่ายเดือน ต.ค. - ธ.ค. 68 สูงสุด 29,296 ลบ. เบิกจ่ายได้ 61% ของแผนการเบิกจ่ายเดือน ต.ค. - ธ.ค. 68

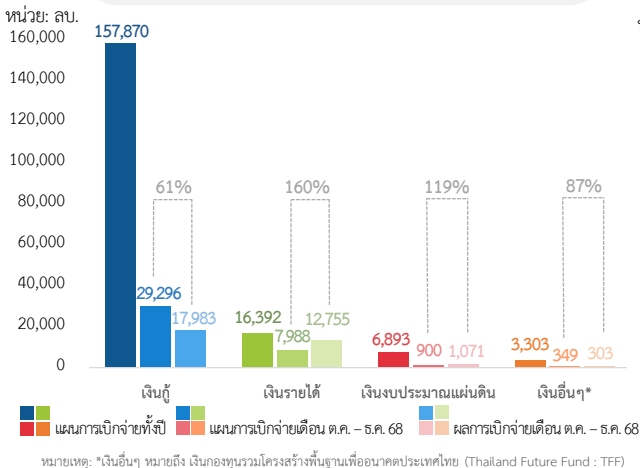

แผนและผลการเบิกจ่ายเงิน จำแนกตามสาขาการลงทุน

คมนาคม มีแผนการเบิกจ่ายเดือน ต.ค. - ธ.ค. 68 สูงสุด 25,671 ลบ. เบิกจ่ายได้ 77% ของแผนการเบิกจ่ายเดือน ต.ค. - ธ.ค. 68

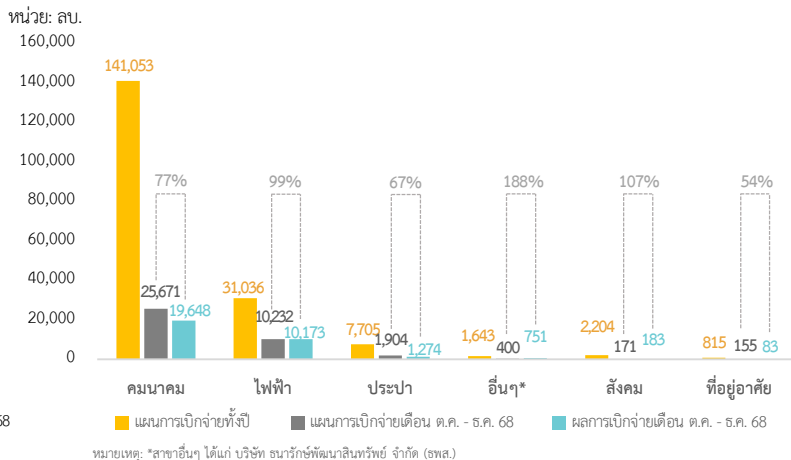

แผนและผลการเบิกจ่ายเงิน จำแนกตามหน่วยงานเจ้าของโครงการ

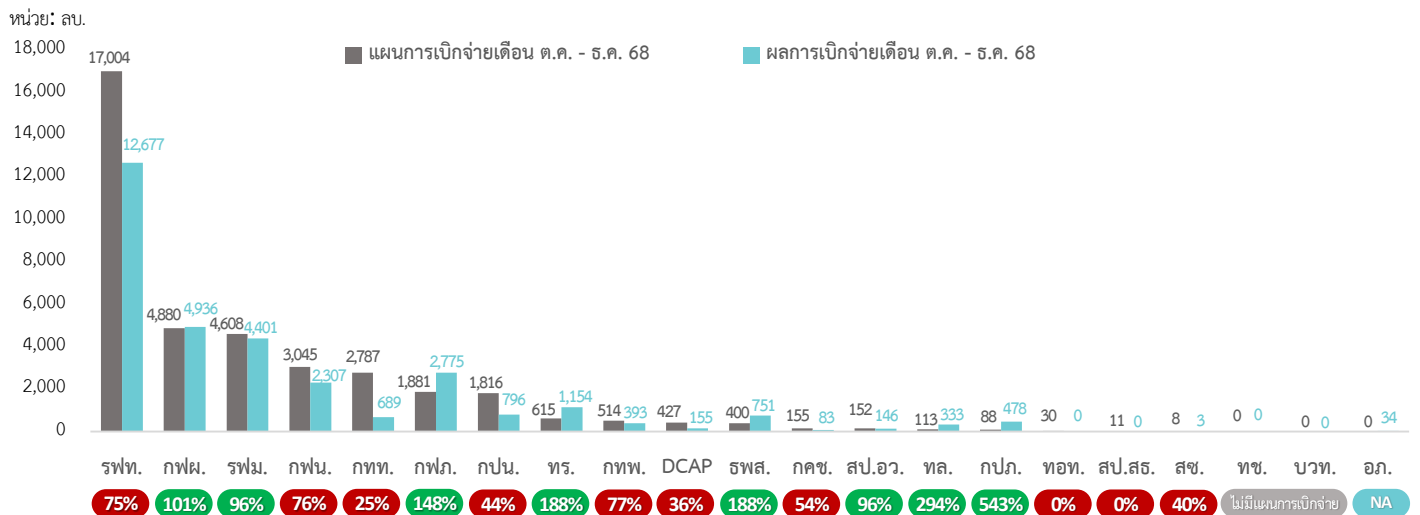

หน่วยงานที่มีผลการเบิกจ่ายเงิน สูงกว่า แผนการเบิกจ่ายเงิน

การประปาส่วนภูมิภาค (กปภ.)



ผลการเบิกจ่าย 478 ลบ.
543%
สูงกว่าแผน 390 ลบ.

โครงการก่อสร้างปรับปรุงขยาย กปภ.สาขาพังงา-ภูเก็ต อำเภอเมือง-ตะกั่วทุ่ง จังหวัดพังงา อำเภอกลาง จังหวัดภูเก็ต กปภ. เบิกจ่ายเงินงบประมาณสำหรับค่าจ้างล่วงหน้า (Advance Payment) สำหรับงานก่อสร้างให้กับผู้รับจ้าง

กรมทางหลวง (ทล.)



ผลการเบิกจ่าย 333 ลบ.
294%
สูงกว่าแผน 220 ลบ.

โครงการพัฒนาโครงข่ายทางหลวงเขตพัฒนาพิเศษภาคตะวันออก เพื่อรองรับการเปลี่ยนแปลงสภาพภูมิอากาศทางหลวงพิเศษระหว่างเมืองหมายเลข 7 ส่วนต่อขยายเชื่อมต่อสนามบินนานาชาติอู่ตะเภา ทล. ได้ลงนามสัญญาจ้างงานก่อสร้างและงานที่ปรึกษาควบคุมงานเมื่อวันที่ 1 ส.ค. 68 และลงนามสัญญางานตรวจสอบบัญชีภายนอกเมื่อวันที่ 8 ส.ค. 68 โดย ทล. ได้ออกหนังสือแจ้งเริ่มดำเนินการ (Notice to Proceed : NTP) เพื่อให้ผู้รับจ้างเริ่มปฏิบัติงานเมื่อวันที่ 1 ต.ค. 68 และเบิกจ่ายเงินงบประมาณสำหรับค่าจัดกรรมสิทธิ์ที่ดินและเบิกจ่ายเงินกู้ต่างประเทศและเงินงบประมาณสมทบสำหรับค่าจ้างล่วงหน้า (Advance Payment) ของงานก่อสร้างด้วยแล้ว ซึ่งผู้รับจ้างอยู่ระหว่างสำรวจพื้นที่ก่อสร้างเพื่อเตรียมร้อยย้ายสิ่งกีดขวางก่อนเริ่มงานก่อสร้าง เช่น งานวางป่า งานสำรวจดินและเก็บระดับดิน เป็นต้น รวมทั้งเตรียมอุปกรณ์ก่อสร้างตามสัญญาและทดสอบวัสดุที่ใช้ในงานก่อสร้าง อาทิ คอนกรีต และเหล็กเสริม โดย ทล. จะทยอยให้ผู้รับจ้างเริ่มงานก่อสร้างในพื้นที่ที่มีความพร้อมต่อไป

หน่วยงานที่มีผลการเบิกจ่ายเงิน **สูงกว่า** แผนการเบิกจ่ายเงิน

บริษัท ธนารักษ์พัฒนาสินทรัพย์ จำกัด (ธพส.)



ผลการเบิกจ่าย 751 ลบ.
188%
สูงกว่าแผน 351 ลบ.

โครงการพัฒนาพื้นที่ส่วนขยายศูนย์ราชการเฉลิมพระเกียรติ 80 พรรษา 5 ธันวาคม 2550 พื้นที่โซน C ธพส. เร่งรัดการเบิกจ่ายค่าจ้างงานปรับปรุงพื้นที่และงานตกแต่งภายในอาคารตามแบบที่ได้รับแจ้งจากหน่วยงานที่ได้รับอนุมัติให้เข้าใช้พื้นที่ โดย ธพส. ส่งมอบพื้นที่ให้กับหน่วยงานแล้ว จำนวน 13 หน่วยงาน จาก 17 หน่วยงาน และอยู่ระหว่างการตกแต่งภายในก่อนส่งมอบพื้นที่ จำนวน 4 หน่วยงาน ซึ่งคาดว่าจะส่งมอบพื้นที่แล้วเสร็จในไตรมาสที่ 2 ของปีงบประมาณ พ.ศ. 2569

กองทัพเรือ (ทร.)



ผลการเบิกจ่าย 1,154 ลบ.
188%
สูงกว่าแผน 539 ลบ.

โครงการสนามบินอู่ตะเภาและเมืองการบินภาคตะวันออก (ในส่วนของรัฐรับภาระการลงทุน) ทร. ได้ลงนามสัญญาจ้างก่อสร้างและงานจ้างที่ปรึกษาควบคุมงาน เมื่อวันที่ 12 ก.ย. 68 และเบิกจ่ายเงินกู้ต่างประเทศและเงินงบประมาณสมทบสำหรับค่าจ้างล่วงหน้า (Advance Payment) สำหรับทั้ง 2 งานดังกล่าวแล้ว ทั้งนี้ ทร. ได้ออกหนังสือแจ้งเริ่มดำเนินการ (Notice to Proceed: NTP) เพื่อให้ผู้รับจ้างเริ่มปฏิบัติงานเมื่อวันที่ 28 พ.ย. 68 โดยผู้รับจ้างอยู่ระหว่างการรื้อย้ายสิ่งก่อสร้างเดิม ก่อนเริ่มการปรับปรุงคุณภาพดินในพื้นที่ก่อสร้างต่อไป

การไฟฟ้าส่วนภูมิภาค (กฟภ.)



ผลการเบิกจ่าย 2,775 ลบ.
148%
สูงกว่าแผน 894 ลบ.

โครงการพัฒนาระบบสายส่งและสถานีไฟฟ้า ระยะที่ 9 ส่วนที่ 3 (คพส.9.3) กฟภ. เบิกจ่ายค่าจัดซื้อที่ดินเพื่อก่อสร้างสถานีไฟฟ้าบางละมุง 2 จ.ชลบุรี

การไฟฟ้าฝ่ายผลิตแห่งประเทศไทย (กฟผ.)



ผลการเบิกจ่าย 4,936 ลบ.
101%
สูงกว่าแผน 56 ลบ.

โครงการปรับปรุงโรงไฟฟ้าพลังน้ำเขื่อนศรีนครินทร์เครื่องที่ 4-5 กฟผ. เบิกจ่ายค่าจ้างล่วงหน้า (Advance Payment) สำหรับงานก่อสร้างให้กับคู่สัญญา

หน่วยงานที่ไม่มีแผนการเบิกจ่ายเงินและมีผลการเบิกจ่ายเงิน

องค์การเภสัชกรรม (อก.)



ผลการเบิกจ่าย
34 ลบ.

โครงการลงทุนก่อสร้างโรงงานผลิตยารังสิต ระยะที่ 2

อก. เบิกจ่ายเงินค่าเครื่องจักรและระบบสนับสนุนอาคารภายในโรงงาน เช่น เครื่องมือวิเคราะห์ ระบบน้ำ ระบบไฟฟ้า เป็นต้น อย่างไรก็ตาม สัญญาจ้างงานได้ครบกำหนดในเดือน ส.ค. 68 ซึ่งผู้รับจ้างได้ทยอยติดตั้งและทดสอบเครื่องจักรภายในโรงงานส่วนใหญ่แล้วในปีงบประมาณ พ.ศ. 2568 โดยผู้รับจ้างคาดว่าจะส่งมอบงานการติดตั้งและทดสอบเครื่องจักรส่วนที่เหลือให้ อก. ได้ภายในเดือน ก.พ. 69 ซึ่ง อก. จะคำนวณค่าปรับงานล่าช้าทั้งหมดภายหลังผู้รับจ้างส่งมอบงานให้ อก. ต่อไป

หน่วยงานที่มีผลการเบิกจ่ายเงิน **ต่ำกว่า** แผนการเบิกจ่ายเงิน

บริษัท ท่าอากาศยานไทย จำกัด (มหาชน) (ทอท.)



ผลการเบิกจ่าย 0 ลบ.
0%
ต่ำกว่าแผน 30 ลบ.

โครงการพัฒนาท่าอากาศยานสุวรรณภูมิ (ปีงบประมาณ 2554 - 2560)

ทอท. ยังไม่มีผลการเบิกจ่าย เนื่องจาก ทอท. ทบทวนรายละเอียดงานก่อสร้างส่วนขยายอาคารผู้โดยสารด้านทิศตะวันออก และงานซื้อพร้อมติดตั้งระบบลำเลียงกระเป๋า (BHS) (ขาเข้าและเปลี่ยนเที่ยวบิน) ให้สอดคล้องกับการดำเนินงานในปัจจุบัน โดยกระทรวงคมนาคมอยู่ระหว่างรวบรวมความเห็นหน่วยงานที่เกี่ยวข้อง และจะเสนอคณะรัฐมนตรี (ครม.) พิจารณาอนุมัติการเปลี่ยนแปลงรายละเอียดของงานดังกล่าวและงบประมาณเพิ่มเติม ก่อนจะเริ่มกระบวนการจัดหาผู้รับจ้างต่อไป

หน่วยงานที่มีผลการเบิกจ่ายเงิน **ต่ำกว่า** แผนการเบิกจ่ายเงิน

สำนักงานปลัดกระทรวงสาธารณสุข (สป.สร.)



ผลการเบิกจ่าย 0 ลบ.

0%

ต่ำกว่าแผน 11 ลบ.

โครงการพัฒนาระบบบริการสาธารณสุข

สป.สร. ยังไม่มีผลการเบิกจ่าย โดยเมื่อวันที่ 12 ธ.ค. 68 คณะผู้แทนฝ่ายไทย ประกอบด้วยสำนักงานบริหารหนี้สาธารณะ (สบน.) สำนักงานอัยการสูงสุด สำนักงานคณะกรรมการกฤษฎีกา และ สป.สร. ได้เจรจาสัญญาเงินกู้กับผู้แทนธนาคารพัฒนาเอเชีย (Asian Development Bank : ADB) อย่างไรก็ดี เมื่อวันที่ 12 ธ.ค. 68 ได้มีการประกาศพระราชกฤษฎีกายุบสภาผู้แทนราษฎร พ.ศ. 2568 โดยเมื่อมี ครม. ชุดใหม่ สบน. จะนำเสนอ ครม. เพื่อพิจารณาอนุมัติให้รัฐมนตรีว่าการกระทรวงการคลัง ลงนามในร่างสัญญาเงินกู้ต่อไป ทั้งนี้ สป.สร. ได้ประกาศประกวดราคางานจ้างที่ปรึกษาบริหารโครงการ (PISC) สำหรับ 5 โรงพยาบาลแล้วและให้บริษัทที่สนใจยื่นข้อเสนอภายในวันที่ 13 ม.ค. 69 ซึ่งงานจ้างที่ปรึกษาบริหารโครงการ (PISC) จะใช้เงินงบประมาณในการดำเนินการ และ สป.สร. อยู่ระหว่างการพิจารณาบริษัทที่ปรึกษาดังกล่าว

การทำเรือแห่งประเทศไทย (กทท.)



ผลการเบิกจ่าย 689 ลบ.

25%

ต่ำกว่าแผน 2,098 ลบ.

โครงการพัฒนาท่าเรือแหลมฉบัง ระยะที่ 3

กทท. มีผลการเบิกจ่ายต่ำกว่าแผน เนื่องจากพื้นที่ก่อสร้างเชื่อมกันคลื่นมีความลึกไม่เพียงพอสำหรับนำเรือขนาดใหญ่เข้าไปดำเนินงานในพื้นที่ได้ ส่งผลให้การดำเนินงานล่าช้า

บริษัท ผลิตไฟฟ้าและน้ำเย็น จำกัด (DCAP)



ผลการเบิกจ่าย 155 ลบ.

36%

ต่ำกว่าแผน 273 ลบ.

โครงการระบบผลิตไฟฟ้าโดยใช้แสงอาทิตย์ บริเวณบ่อน้ำทิศใต้ของท่าอากาศยานสุวรรณภูมิ หลังคาอาคารจอดรถ 2 หลังคาอาคารครีواتอร์บินไทย และหลังคาอาคารโรงแรมท่าอากาศยานสุวรรณภูมิ และโครงการระบบผลิตไฟฟ้าโดยใช้แสงอาทิตย์เพื่อใช้ในกระบวนการผลิตน้ำเย็น PTC Chiller Plant DCAP มีผลการเบิกจ่ายต่ำกว่าแผน เนื่องจากความล่าช้าในการขออนุญาตเข้าพื้นที่ โดยทั้ง 2 โครงการ ลงนามสัญญาจ้าง เมื่อวันที่ 14 ก.พ. 68 และในเดือน ต.ค. 68 DCAP ได้รับอนุญาตจากบริษัท ท่าอากาศยานไทย จำกัด (มหาชน) (ทอท.) ให้เข้าพื้นที่ก่อสร้างทั้งหมด โดยผู้รับจ้างติดตั้งระบบโซลาร์เซลล์ในพื้นที่บางส่วนแล้วเสร็จ และอยู่ระหว่างเชื่อมต่อระบบโซลาร์เซลล์เข้ากับระบบไฟฟ้าภายในอาคารเพื่อเตรียมทดสอบระบบภายในเดือน มี.ค. 69

สถาบันวิจัยแสงซินโครตรอน (องค์การมหาชน) (สช.)



ผลการเบิกจ่าย 3 ลบ.

40%

ต่ำกว่าแผน 5 ลบ.

โครงการสร้างเครื่องกำเนิดแสงซินโครตรอนระดับพลังงาน 3 GeV และห้องปฏิบัติการ

สช. มีผลการเบิกจ่ายต่ำกว่าแผน เนื่องจาก สช. อยู่ระหว่างการเบิกจ่ายเงินให้กับผู้รับจ้างทั้ง 3 งาน ประกอบด้วย 1) งานจ้างออกแบบอาคารเครื่องกำเนิดแสงซินโครตรอนระดับ 3 GeV และอาคารปฏิบัติการ 2) งานประเมินผลกระทบสิ่งแวดล้อม และ 3) งานที่ปรึกษาด้านเทคนิค โดยคาดว่าจะเบิกจ่ายทั้ง 3 งานดังกล่าวได้ภายในเดือน มี.ค. 69

การประปานครหลวง (กปน.)



ผลการเบิกจ่าย 796 ลบ.

44%

ต่ำกว่าแผน 1,019 ลบ.

โครงการปรับปรุงกิจการประปาแผนหลัก ครั้งที่ 9

กปน. มีผลการเบิกจ่ายต่ำกว่าแผน เนื่องจาก กปน. ไม่สามารถจัดซื้อที่ดิน เพื่อก่อสร้างสถานีสูบน้ำบางส่วนได้ เนื่องจากเอกชนเจ้าของพื้นที่ไม่ประสงค์ขายที่ดินและเสนอราคาขายที่สูงกว่ากรอบวงเงินรายได้ โดย กปน. อยู่ระหว่างจัดหาที่ดินใหม่ ซึ่งคณะทำงานขับเคลื่อนการดำเนินการจัดหาที่ดินของ กปน. อยู่ระหว่างพิจารณาแนวทางการจัดซื้อที่ดินแห่งใหม่ทดแทนที่ดินเดิมที่ไม่สามารถก่อสร้างได้

การเคหะแห่งชาติ (กคช.)



ผลการเบิกจ่าย 83 ลบ.

54%

ต่ำกว่าแผน 72 ลบ.

โครงการฟื้นฟูเมืองชุมชนดินแดง ระยะที่ 3

กคช. มีผลการเบิกจ่ายต่ำกว่าแผน เนื่องจากการก่อสร้างอาคาร D2 เกิดความล่าช้า โดยผู้รับจ้างใช้เวลารื้อถอนอาคารแฝดดินแดงนานกว่าแผนที่กำหนดซึ่งต้องใช้ระยะเวลา 3 เดือน แต่ดำเนินการจริง 5 เดือน คือ เดือน มี.ค. - พ.ค. 68 ทั้งนี้ ผู้รับจ้างได้รื้อถอนอาคารและเจาะเสาเข็มแล้วเสร็จเมื่อวันที่ 23 พ.ค. 68 และวันที่ 4 ก.ค. 68 ตามลำดับ และเริ่มดำเนินการก่อสร้างอาคาร D2 แล้ว โดยอยู่ระหว่างงานลงหลักเสริมพื้นชั้น 1 และงานเทคอนกรีตเสารับพื้นชั้น 4 มีผลการดำเนินงานสะสมร้อยละ 13.55 คาดว่าจะแล้วเสร็จเดือน พ.ค. 70

หน่วยงานที่มีผลการเบิกจ่ายเงิน **ต่ำกว่า** แผนการเบิกจ่ายเงิน

การรถไฟแห่งประเทศไทย (รฟท.)



ผลการเบิกจ่าย 12,677 ลบ.

75%

ต่ำกว่าแผน 4,327 ลบ.

โครงการก่อสร้างรถไฟทางคู่ ช่วงลพบุรี-ปากน้ำโพ

รฟท. มีผลการเบิกจ่ายต่ำกว่าแผน เนื่องจากโครงการอยู่ระหว่างหาข้อสรุปเรื่องกรอบวงเงินและกฎหมายที่เกี่ยวข้องของค่าใช้จ่ายจากการขยายระยะเวลาสัญญาจ้าง (Prolongation Cost) ของงานสัญญาที่ 2 (งานโยธา) สัญญาที่ 3 (งานระบบไฟฟ้าและเครื่องกล รวมทั้งจัดหาตู้รถไฟ) ที่ปรึกษาบริหารโครงการ (PMC) และที่ปรึกษาควบคุมงาน (CSC) รวมถึงเงินชดเชยค่างานก่อสร้าง K (Price Adjustment) (ค่า K) ของงานสัญญาที่ 2

การไฟฟ้านครหลวง (กฟน.)



การไฟฟ้า นครหลวง
Metropolitan Electricity Authority

ผลการเบิกจ่าย 2,307 ลบ.

76%

ต่ำกว่าแผน 738 ลบ.

แผนงานเปลี่ยนระบบสายไฟฟ้าอากาศเป็นสายไฟฟ้าใต้ดิน รัชดาภิเษก

กฟน. มีผลการเบิกจ่ายต่ำกว่าแผน เนื่องจากโครงการมีความล่าช้าจากขั้นตอนการขออนุญาตก่อสร้างจากหน่วยงานเจ้าของพื้นที่ โดย กฟน. ต้องเปลี่ยนแปลงก่อสร้างงานเจาะท่อใต้ดินตลอดจนเป็นติดตั้งเคเบิลเกาะติดที่โครงสร้างของสะพานเหนือคลอง (Cable Touch) บริเวณคลอง จำนวน 4 แห่ง ได้แก่ 1) คลองน้ำแก้ว ซึ่งได้รับอนุญาตให้ก่อสร้างแล้ว 2) คลองห้วยขวาง กฟน. ได้เจรจาราคาค่าธรรมเนียมการใช้พื้นที่ตลอดคลองกับกรมธนารักษ์เรียบร้อยแล้ว และอยู่ระหว่างรอนั่งสื่อกกรมธนารักษ์แจ้งอนุญาตให้ กฟน. เข้าพื้นที่ก่อสร้างและเริ่มเบิกจ่ายเงินค่าธรรมเนียมดังกล่าวภายในไตรมาสที่ 2 ของปีงบประมาณ พ.ศ. 2569 จากนั้นจึงจะเริ่มงานก่อสร้างได้ 3) คลองบางซื่อ และ 4) คลองสามเสน กฟน. อยู่ระหว่างเตรียมเอกสารเพื่อขออนุญาตก่อสร้างจากหน่วยงานที่เกี่ยวข้องตามขั้นตอน

การทางพิเศษแห่งประเทศไทย (กทพ.)



เอกอัครราชทูต
เอกอัครราชทูต

ผลการเบิกจ่าย 393 ลบ.

77%

ต่ำกว่าแผน 120 ลบ.

โครงการทางพิเศษฉลองรัชส่วนต่อขยาย (ช่วงจตุโชติ-ถนนลำลูกกา)

กทพ. มีการเบิกจ่ายเงินต่ำกว่าแผน เนื่องจากยังไม่สามารถส่งมอบพื้นที่และเริ่มงานก่อสร้างได้ครบถ้วนทุกพื้นที่ โดย กทพ. ได้ลงนามสัญญาก่อสร้างเมื่อวันที่ 22 ส.ค. 67 และสัญญาจ้างควบคุมงานเมื่อวันที่ 11 พ.ย. 67 รวมทั้งได้ทยอยส่งมอบพื้นที่ที่เป็นของ กทพ. ให้ผู้รับจ้างและเริ่มงานก่อสร้างด้วยแล้ว สำหรับการขออนุญาตใช้พื้นที่ส่วนที่เหลือ กทพ. อยู่ระหว่างปรับแก้บันทึกความตกลงร่วมกัน (MOU) กับ ทล. และกรุงเทพมหานคร โดยคาดว่าจะลงนาม MOU กับ ทล. และ กทม. ภายในไตรมาสที่ 2 ของปีงบประมาณ พ.ศ. 2569